

INFO

Seine et Marne

20 Décembre 2011

Un coup d'Etat à froid

Ah, qu'il est loin le temps où un leader politique lançait Acrânement : « Moi, les banques, je les ferme, et les banquiers, je les enferme ! »

C'était sous le Front populaire, et il s'agissait du ministre Vincent Auriol... Aujourd'hui, il se passe très exactement l'inverse : les financiers passent le collier et la chaîne au cou des chefs politiques, et les envoient à la niche, ronger un os... En effet, on assiste à un événement sans doute inédit dans l'histoire de la France et de l'Europe modernes : une sorte de coup d'État à froid, réalisé par un commando de petits soldats anonymes des agences de notation, pour le compte des marchés financiers. Les puissances des ténèbres les puissances du capital financier avaient déjà soumis et brisé l'institution politique à Athènes et ailleurs... A présent, ils ont pris

symboliquement le pouvoir à la tête de toute l'Union européenne, mais ces putschistes d'un nouveau genre, sans uniforme et sans visage, ne se suffisent pas des symboles. Ils traînent leurs bottes dans toutes les avenues des sociétés.

Quel autre sens, en effet, donner à l'acte de l'agence Standard & Poor's une agence américaine (tiens, tiens...), qui a mis « sous surveillance négative » quinze pays européens. Dont la France et l'Allemagne ! Qui les a faits rois ? Ni la volonté divine, comme le croyaient, les siècles passés, des monarques. Ni les peuples dans les urnes ou dans la rue. Ni les constitutions ou les lois des républiques. Ils ne tiennent leur puissance que d'eux-mêmes : ce sont des satrapes, autoproclamés, qui roulent pour les riches du monde...

Quelle gifle à Nicolas Sarkozy et Angela Merkel, qui venaient à peine de sortir de table pour annoncer précisément aux maîtres du monde des marchés financiers la nouvelle d'un nouveau traité européen plus servile à l'armée des actionnaires ! Quelle ingratitude pour le tandem franco-allemand, qui brandit la « règle d'or » comme un talisman, qui hisse l'austérité à la hauteur des vertus disciplinaires, qui enterre l'idéal de la solidarité des peuples d'Europe au profit de la soumission du faible au fort, qui pour un peu trouverait quelque mérite au retour à l'âge de pierre... Quelle humiliation !

Le président de la République se soumet (et on n'aura pas la cruauté de rappeler deux fois ce constat qu'il avait fait à Toulon, le 25 septembre 2008 : « On a laissé sans aucun contrôle les agences de notation. »). Le premier ministre, M. Fillon, courbe les épaules et constate les bonnes raisons de Standard & Poor's. Pourtant, même le gouverneur de la Banque de France, Christian Noyer, peu familier de complaisances contestataires, remarque que les agences, qui ont été un des éléments moteurs de la crise en 2008, le deviennent peut-être de la crise actuelle, et sont désormais suspectes d'une « méthodologie liée à des facteurs politiques »... Et il faut bien admettre que les réponses des dirigeants du Parti socialiste et de son candidat ne sont pas à la mesure ni à la hauteur de ce bouleversement. Ils devraient pourtant réfléchir. Les prédateurs, depuis que le monde est monde, ne sont pas les emprunteurs, mais les prêteurs. Au bout du compte, ils arrivent toujours à se payer sur la bête : le peuple, quoi...

On peut lire ça dans Karl Marx. Tiens, un allemand, qui a écrit Das Kapital...

Assemblées citoyennes



Un premier succès qui en appelle d'autres !

Ils étaient plus de 80 à s'être rendu salle Jean Vilar - Mitry-Mory ce lundi 12 décembre pour la première réunion de l'assemblée citoyenne du Front de gauche des cantons de Mitry-Claye-Villeparisis. Militants politiques, associatifs, syndicaux, citoyens ont pris part à un débat riche aux multiples propositions sur la situation que traverse aujourd'hui notre société. Parmi eux Corinne DUPONT, Maire de Mitry-Mory a fait part de ses nombreux échanges avec la population et la nécessité de maintenir l'investissement public ainsi que les moyens des collectivités pour garantir non seulement les services publics, mais aussi le dynamisme de l'économie, puisque rappelons le, les collectivités représentent 74% des investissements publics.

De son côté Alain GOREZ responsable associatif de Villeparisis, a rappelé le besoin de croire en un changement de société, le besoin d'avoir confiance dans ses représentants, le besoin qu'elles et ils s'engagent sans retenue dans la construction d'une société plus solidaire.

Le débat s'est ensuite poursuivi sur le pouvoir d'achat, la dette, l'emploi. Marianne MARGATE, première adjointe

de Mitry Mory, est d'ailleurs intervenue en ce sens pour que priorité soit donnée à l'emploi durable, à une formation choisie et de qualité pour redonner confiance et espoir, mais surtout les moyens à chacun de vivre dignement.

Plus d'une trentaine de prises de paroles ont permis d'acter la reconduction de cette assemblée citoyenne et de tout mettre en oeuvre pour la développer, participer à des initiatives publiques, organiser des résistances, faire entendre une autre voix, celle d'une société où les femmes et les hommes sont au coeur des préoccupations.

L'humain d'abord, c'est bien ce qui anime ce collectif .

Il est important que chaque assemblée citoyenne fasse l'objet d'un compte rendu à communiquer à la fédération - pcf77@wanadoo.fr

Souscription objectif 50.000€

Sections	Objectifs	Versées au 20/12/11	Nbre de versements
Mitry	5000	230	3
Chelles	4000	150	1
Lagny	2000	350	2
Champs	3000	570	4
Torcy	3000	70	2
Meaux	2000	475	5
Crécy	2000	200	2
Ferté	2000	250	2
Coulommiers	2500	370	9
Montereau	2500	60	2
Nangis	2500	120	3
Provins	1500	45	2
Agglomelunaise	4500	430	8
Brie/Savigny	2500	370	5
Roissy	3500	270	3
Tournan	1500	100	1
Rozay	1500	30	1
Snecma	2000	75	1
Fontainebleau	2500	250	5
Moret	2000	450	3
Nemours	2000	25	1
Non Adhérent		912	16
TOTAL		5802	81

liste de souscripteurs

Mme **Paré M.**- Mr **Thibieroz R.**- Mme **Lepage M-T.** - Mr **Chauland G.**- Mr **Boulet T.** - Mr **Benoist V.** - Mr **Constant R.**- Mr **Martin J-P.** - Mr **Derouet M.** - Mr **Cauquil J.** - Mme **Daupias F.** - Mr **Meynier D.** - Mr **Vestit R.** - Mme **Sanchez M.** - Mr **Delvallee A.** - Mme **Bouzigon C.** - Mr et Mme **Nemo Y.** et M-L. - Mme **Tôn-Van R.** - Mr **Lepetit J-P.** - Mr **Mochée P.** - Mr **Cousin M.** - Mme **Verdier H.** - Mme **Hacard D.** - Mme **Vautier S.** - Mr **Dif G.**- Mr **Esselin H.** - Mr **Rosenfeld M.** - Mr **Migout C.** - Mr **Ganteil J-M.** - Mr et Mme **L'Helgoualch Y.** et E. - Mr **Clouse J-L.** Mr **Bourdiaux G.** -Mr **Lefèvre L.** - Mr **Calivrousis G.** - Mr **Nigaud M.** - Mme **Lis H.** - Mr **Guerquin JP.** - Mr **Fregnac E.** - Mme **Dupuy D.** - Mr **Sevestre D.**- Mr **Masson-Carrere D.** - Mr **Thevenin V.** - Mr **Paquin C.** - Mr **Szajner J.** - Mr **Provino A.** - Mme **Fenix N.** - Mr **Guichard D.** - Mr **Gonzalez R.** - Mr **Sébille A.** - Mme **Fayolle M.** - Mr **Delhaye D.** - Mme **Poinsot S.**- Mr **Jaccon L.** - Mr **Dauvergne G.** - Mme **Lecoeur B.** - Mr **Dirringer J-F.** - Mr **Sterchi W.**- Mme **Coignet É.** - Mme **Agostini M.** - Mr **Eterstein J-F.** - Mr **Mallah M.** - Mme **Brunello V.** - Mr **Lemoine J.** - Mr **Coutaud F.** - Mme **Hommet G.**- Mr **Lafargue J.**- Mme **Guene A.** - Mr **Lambert J.** - Mme **De Coster D.** -Mr **Berlan B.** - Mme **Sabino M.** - Mme **Gatellier S.** - Mr **François P.** - Mme **Schosmann P.** - Mr **Panteix R.** - Mr **Henry G.** - Mr **Lebrun R.** - Mr **Spilmann C.** - Mme **Lissot C.** - Mr **Bajard P-L.** Mme **Broyard S.** -

coupon à retourner à : PCF 264 Rue de la Justice - ZI de Vaux-le-Pénil - BP 118 - 77004 MELUN CEDEX

Je verse la somme de € à l'ordre de l'Association de financement du PCF

prénom

nom

adresse.....

code postal

ville

Les versements effectués par chèque, donnent droit à une réduction fiscale pour 66% de la valeur du don, selon un plafond de 20% de revenu imposable. Un reçu fiscal vous sera adressé.

Formation 17 et 18 décembre 2011

“Point de vue d’un participant sur la formation ”



“Un grand merci aux différents intervenants sur l’histoire du mouvement ouvrier et du communisme, la philosophie marxiste et pour la brillante démonstration d’Yves sur la crise actuelle du système capitaliste, les éclairages précieux de Patrice sur la stratégie du P.C.F.

Il s’agit d’une formation de base indispensable à renouveler et à multiplier auprès des militant(es) afin que ces dernier(es) appréhendent la trajectoire d’un système mortifère pour mieux en comprendre les contradictions qui le minent et le dépasser dans et par les luttes, dans l’union.

Ce communisme rénové, dans toute sa dimension démocratique que nous espérons, est bien un sujet d’actualité en ce début de XXIème siècle.

Nous tous, donnons lui de la vigueur, une nouvelle jeunesse pour déboucher sur un modèle de développement plus humain, plus juste et harmonieux !”

“J’aime celui qui rêve l’impossible », écrivait le grand poète allemand, Goethe”

A méditer, donc !
Jean Pierre FERRE

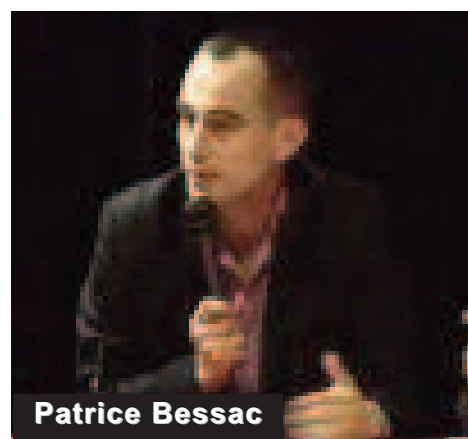
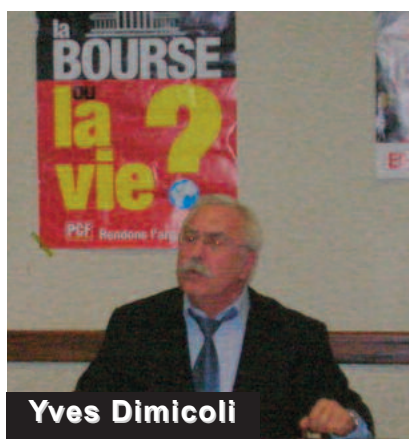

Banquet départemental 18 décembre à Compans

Une initiative politique et conviviale de qualité. Succès avec pas moins de 220 participants, contents d'être venus grossir ce rendez-vous festif avec l'ambition de se mettre rapidement en marche vers les échéances de 2012



28 Janvier 2012 : rencontre des animateurs-rices de sections et candidats-e-s du parti communiste aux législatives portant les couleurs du Front de gauche, aux Docks d'Aubervilliers de 9 H à 17 H.

Cette assemblée, revêtera cette année une importance particulière à 12 semaines du premier tour de l'élection présidentielle ; s'il s'agira de faire un point sur la campagne à ce moment là il faudra surtout débattre des dispositions les plus efficaces pour convaincre, dans la dernière ligne droite, les électeurs et électrices de se mobiliser autour du candidat du Front de gauche.

Peuvent participer 1 représentant-e par section, le (la) secrétaire départemental-e, les candidat-e-s du parti communiste aux législatives qui porteront les couleurs du Front de gauche, titulaires ou suppléants.

Les conditions de participation seront les suivantes :

Une participation de 70 € par participant (représentant de section, secrétaire départemental et candidat-e) est demandée. Cette participation intègre le repas de midi.

Règlement à l'ordre du PCF retourné à la Fédération

BONNES FÊTES ET BONNE ANNÉE

DANIEL GUICHARD

secrétaire de la fédération du Parti communiste français de Seine-et-Marne

LES MEMBRES DU CONSEIL DÉPARTEMENTAL

**VOUS SOUHAITENT À TOUTES ET À TOUS AINSI QU'À VOS PROCHES DE
PASSER D'AGRÉABLES FÊTES DE FIN D'ANNÉE ET VOUS PRÉSENTENT LEURS
MEILLEURS VŒUX POUR LA NOUVELLE ANNÉE
2012**

